

2018 DISCLOSURE

南日本銀行中間期ディスクロージャー誌

ごあいさつ

みなさまには、平素から格別のご高配を賜り厚く御礼申し上げます。
ここにディスクロージャー誌「第111期営業のご報告(平成30年4月1日～平成30年9月30日)」を作成いたしましたので、ご覧いただきたいと存じます。

本誌では、決算概要や業務内容、地域貢献に関する取組状況などをまとめており、当行について一層のご理解を深めていただければ幸いです。

地域金融機関を取り巻く経営環境は、少子化・高齢化の進行や金融機関同士の競争激化により、今後ますます厳しく、また大きく変化していくことが予想されます。

こうした中、当行は、平成29年度からスタートしている第四次経営強化計画において、真の顧客本位の業務運営を目指して、当行が独自に取組んでいる新販路開拓コンサルティング「WIN-WINネット業務」を更に質の高いものとし、本業支援や事業再生支援、創業・新事業支援等に積極的に取組むことで、お取引先とのリレーションを強めるとともに、地域経済活性化に貢献してまいります。

また、当行では、お客さまの商品やサービスの利便性の向上を目的として、平成31年1月4日(金)に新システムへ移行いたしました。新システム移行により、お客さまに更に満足いただけるようサービスの向上に努めるとともに、今後も『地域に密着し、真に地域の発展に役立つ銀行』を目指してまいりますので、みなさまにおかれましては一層のご支援、ご鞭撻を賜りますよう、心よりお願い申し上げます。



取締役頭取 森 俊英

平成31年1月
取締役頭取 森 俊英

CONTENTS

- 経営理念・長期経営計画・経営強化計画 …… 1～2
- 当行の考え方 …… 3～5
- 中小企業の経営の改善及び
地域の活性化のための取組みの状況 …… 6～7
- 平成30年9月期業績ハイライト(単体) …… 8～10
- 地域とお客様の発展のために …… 11～16
- 組織・ネットワーク …… 17～20
- 資料編 …… 21～58

シンボル・マーク



「南日本銀行」の頭文字「M」をデザイン化したものです。楕円の1つは南日本銀行であり、もう1つは地域を表現しています。

2つの楕円が緊密な結合をし、地域と銀行、お客様と銀行、人と人との密接な関わり、信頼関係、また、銀行内のしっかりした団結をも意味しています。

「M」は変化し、限りなく拡大するイメージを想起させ、互いに寄り添い、シンプルな形状の中にも、銀行の持つ力強さ、未来性が表現されています。

本冊子は銀行法第21条に基づいて作成したディスクロージャー資料(業務及び財産の状況に関する説明書類)です。本資料に掲載してある計数は、原則として単位未満を切り捨てのうえ表示しております。

当行の概要



本店所在地	鹿児島市山下町1番1号
創業	大正2年9月4日
資本金	166億1百万円
店舗数	本支店64カ店 (本支店61・出張所3)
従業員数	953人 (嘱託・パート・出向者含む)
主要勘定(単体)	総資産 8,060億円 預金残高 7,547億円 貸出残高 5,665億円 (平成30年9月末現在)

経営理念

- ・地域の発展に役立つ存在感のある銀行になろう
- ・お客様のニーズに応え堅実で信頼される銀行になろう
- ・全員が働くことに喜びを持ち誇りに思う銀行になろう

長期経営計画・経営強化計画

当行では、お客様に満足いただけるサービスの提供によってのみ、当行へ収益が還元されるというサービス業の原点に立ち返り、真の「顧客本位の業務運営の確立」と、これに相応しい「企業風土改革」の実現を目指し、長期経営計画・経営強化計画を策定しております。

・長期経営計画・経営強化計画の骨子

当行は、これまで以上に質の高い金融仲介機能を発揮し、地域経済活性化への貢献を果たしてまいります。そのために、地元鹿児島県の商流や雇用を支える事業を営むお客様の事業内容をしっかりと理解し、真の顧客本意のサービスを提供するとともに、丁寧な業務運営によってお取引(先数・残高)を維持・増加させたいと考えております。このようなお取引先に対して、特に「WIN-WINネット業務」を中心として高い顧客満足をいただけるサービスの提供に注力してまいります。

【長期経営計画 期間】

平成29年4月～平成39年3月(10年間)

【経営強化計画 期間】

平成29年4月～平成32年3月(3年間)



お取引先事業者の皆様へ多面的な支援を行い、「WIN-WIN」の関係を実現します。

1. お客様の事業支援に責任を持って取り組みます。
2. 事業支援の取組みの中で、お客様と一緒に汗をかき、ともに笑いともに泣きます。
3. お客様を本気で支え、地域経済の面的活性化を目指します。
4. これまでの銀行業務同様の業務品質を確保し、どんなに難易度が高くとも全力を尽くし、永続的な取組みを実現します。
5. お客様の信頼を得ながら、コンプライアンスに則った事業支援に努めます。

経営理念・長期経営計画・経営強化計画

「R M（リレーションシップマネージャー）行動指針」の制定と定着

「R M」とは、顧客接点を直接的・間接的に有する当行行員全てを指します。当行では、顧客と接点を持つ全ての行員の行動規範となるR M行動指針の制定を企業風土改革のために行います。

1. なんぎんR Mが目指す銀行像	なんぎんは、厳しい事業者への安定的な資金供給や早期の事業再生実現に真摯に取り組み続けながら、事業者のお客様に売上を付与することに愚直に取組む地域銀行であると同時に、事業者のお客様に売上を付与することについては全国のどの銀行にも負けない地域銀行を目指します。
2. すべての実績は事業者のお客様への売上付与が起点	なんぎんは、WIN-WINの精神に則り、事業性の深度ある理解を前提に事業者のお客様に売上を付与することに全精力を傾けることによって、地元や株主への貢献と認められる実績の向上に努めます。
3. なんぎんR M個々人の正しい（自身の）売り込み方	なんぎんは、事業者のお客様との家族や友人のような親しい関係に依存した実績ばかりをあげようとするR Mよりも、売上を付与してくれる優秀なセールススタッフであると事業者のお客様からビジネスパートナーとして評価して頂けるように努力するなんぎんR Mを評価します。
4. 定義やルールに従った愚直な実績へのなんぎんのこだわり	なんぎんR Mは、コンプライアンスの遵守はもちろん、行内で決められた業務上の定義やルールに則った愚直な実績の向上にこだわります。
5. 難しいことや面倒なことから逃げないなんぎんR M	なんぎんの経営陣は、なんぎんR Mの現状に照らし、困難で手間をかけなければ達成不可能な実績を期待しますが、そのプレッシャーから逃れるために業務上の定義やルールをゆがめ、要求される成果と同等の顧客価値があるかのように理屈をつけてあげた実績は一切評価しません。
6. あがりにくい実績についてはプロセスを重視するなんぎん	なんぎんの経営陣は、なんぎんR Mが担う業務の難易度や継続的取組みの必要性を踏まえ、難しいことの目先の実績（例：当期の収益）があがらなくても、将来的な実績（例：数年後の収益）向上に確実につながると行内で認められたプロセスで評価するよう心掛けます。
7. パブリックプレッシャーから逃げないなんぎんR M	実績はなんぎんだけのものではなく、お客様のものでもあることから、よい実績も不芳な実績もお客様との情報共有に努め、特に不芳な実績については、なんぎん経営陣への報告はもちろん、ビジネスパートナーであるお客様からのプレッシャーに対しても逃げ回ることなく、正面から向き合えるようにします。

当行と地域との関わり方に関する指針（8カ条）

地域全体での経済活性化に対して、当行自身がさらに主体的に関与していく必要があるとの認識から、同8カ条を策定しております。「長期経営計画」では、この指針に基づく施策を企画・実践し、これらによって生まれる成果を地域に還元していく方針であります。

1. 当行は地域での存在感の向上を図りたい。	鹿児島県を本拠地とする銀行として、経営理念の下、「地域経済の活性化」のために真剣に地域の将来を考え・行動することによって存在感の向上を図ります。
2. 当行は、地域事業者の売上の安定拡大に寄与したい。	WIN-WINネット業務によって、事業者に売上高改善をもたらし、売上の安定的な拡大により、地域経済の活性化に寄与します。
3. 当行は、全ての事業者が前向きでいられるようサポートしたい。	厳しい経営環境に在る事業者を支え、当行自らの関与によって、常に前向きでいられるよう、融資のみならず、本業支援等様々な角度からサポートします。
4. 当行は、地域の創業スピリッツを醸成しサポートしたい。	地元で起業・成功する自信の持てる事業者が多く生まれるように、WIN-WINネット業務、ファイナンス両面での支援に取組みます。
5. 当行は、地公体全般の機能ならびに行員の地縁・人縁を活用し、地域との面的な関わりを強めたい	WIN-WINネット業務を中心とした参画を通じて、地域と面的な関わりを持つとともに、出身地情報や親戚縁者の関係などを活用し、オールなんぎん体制で取組みます。
6. 当行は、地域の雇用の場をひろげたい。（特に未来の地域を担う若年層）	鹿児島県の魅力を高めるとともに、雇用の受け皿である地域事業者の採用活動に対するノウハウ支援、Uターン希望者や定住希望者の受入れ支援などに取組み、人口減少に歯止めをかけます。
7. 当行は、自然環境と地域の共生をサポートしたい。	観光や農業、そこに暮らす人々にとって恵まれた自然環境を守り、時に火山、台風など自然災害が多発する地域の現状を踏まえ、地域のコンティンジェンシープランに真剣に取組みます。
8. 当行は、歴史によって培われたお客様との強い絆を継承し、地域と関わっていききたい。	当行の永い歴史の中で培われた精神的支柱（競合他行の追従を許さない顧客との絆）を確実に継承し、地域への関与を深めています。

当行の考え方

● コーポレート・ガバナンスの状況等

〈コーポレート・ガバナンスの状況〉

当行は、企業の公共性、透明性を高め、ひいては地域社会や株主、お取引先の信任を得るために、コーポレート・ガバナンス(企業統治)の強化と一層の情報開示を経営の重要課題として取り組んでおります。

〈企業統治の体制の概要等〉

コーポレート・ガバナンス体制の概要

当行は、取締役会を「株主総会の負託により経営の執行を行う最高意思決定機関」としており、その構成メンバーとして、当行及び当行グループに在籍経験がなく独立性の高い社外取締役を2名選任しております。

また、その執行状況を監視するために、当行は監査役制度を採用しており、4名の監査役で構成された監査役会を設置しております。監査役は、取締役会及びその他の重要な会議に出席し、取締役会の意思決定プロセスならびに業務執行状況の監督及び監査を行っております。

なお、監査役4名のうち3名は当行及び当行グループに在籍経験のない社外監査役であり、経営の客観性及び中立性は確保できているものと認識しております。

さらに、取締役会は当行の内規に基づき、様々な業務を各種委員会及び各業務部門に委任しておりますが、その執行状況の適切性・有効性を検証・評価する内部監査部門として、業務監査部を設置し、相互牽制を行っております。

加えて、経営に対する評価の客観性を確保する観点から、社外の有識者で構成され、取締役会に対して当行の経営戦略および方針に対する客観的評価・助言を行う経営評価委員会を設置しております。

● コーポレート・ガバナンス体制の概要図

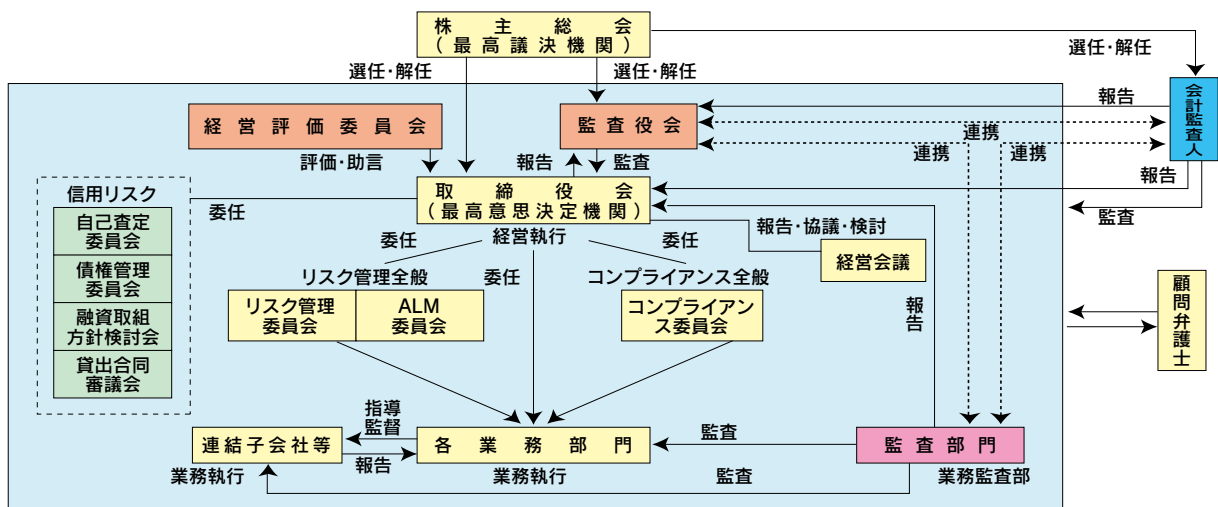

● コンプライアンス(法令遵守)体制

当行ではリスク管理と共に、コンプライアンスの徹底についてもコーポレート・ガバナンス上の重要な経営課題として取り組んでおり、その日常管理については頭取以下、取締役、監査役および本部部長、室長により構成される「コンプライアンス委員会」を組織してこれに委託し、コンプライアンス上の課題について毎月、集中的に協議・検討しています。

コンプライアンス組織体制



当行の考え方

● 金融ADR制度

金融分野における裁判外紛争解決制度(Alternative Dispute Resolution)は、訴訟に代わる、あっせん・調停・仲裁等の当事者の合意に基づく紛争の解決方法であり、事案の性質や当事者の事情等に応じた迅速・簡易・柔軟な紛争解決が期待されます。金融ADR制度では、苦情処理と紛争解決の両方を対象とする制度として整備されています。

※当行が契約している銀行法上の指定紛争解決機関

一般社団法人全国銀行協会 連絡先 全国銀行協会相談室 電話番号 **0570-017109** または **03-5252-3772**

● リスク管理体制

金融機関の業務が急速に多様化・複雑化している中、当行では、経営の健全性の維持・向上の観点から、リスク管理を経営の重点課題と位置付け、その高度化に努めています。

このため、当行では、各種リスク管理の方針、管理基準について規定した「リスク管理基準」に基づき運営していることのほか、さまざまなリスクを統合的に管理し、業務の健全性と適切性を維持し安定した収益を確保するための体制整備を行っております。

管理の対象としているリスク

管理するリスクの種類	概要	
信用リスク	お取引先(ご融資先)の財務状況の悪化などにより、資産の価値が減少・消失し、損失を被るリスク	
流動性リスク	予期せぬ資金の流失などにより損失を被るリスク	
市場リスク	金利・為替・株式等の相場が変動することにより、金融商品の時価が変動し損失を被るリスク	
オペレーション シヨナル リスク	事務リスク	役職員が正確な事務処理を怠る、あるいは事故・不正等を起こすことにより損失を被るリスク
	システムリスク	システムの不備・誤作動・不正使用などにより損失を被るリスク
	法務リスク	当行および役職員が取引先などとの法律関係や当行の法令等違反により損失を被るリスク
	レピュテーションリスク	当行の業務の過程、役職員の活動若しくはシステムが不適切であること等により損失を被るリスク
	イベントリスク	犯罪・自然災害等の偶発的要因から発生した事件・事故等により損失を被るリスク

● 当行のリスク管理体制

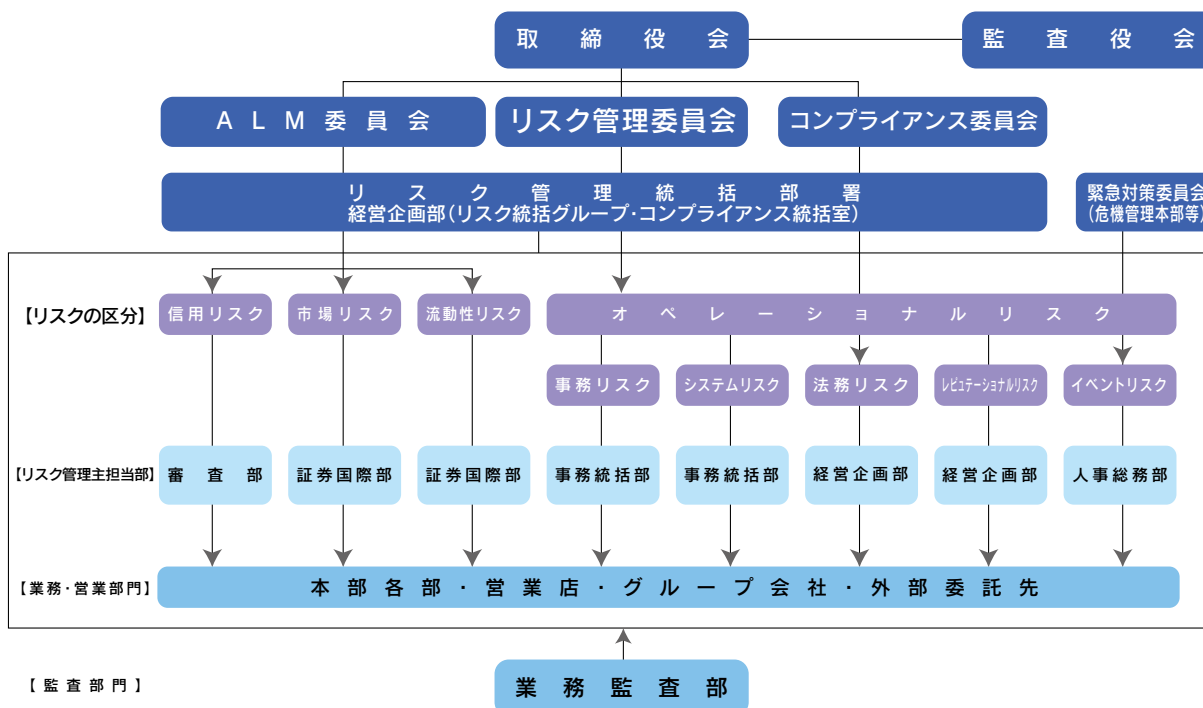

当行の考え方

● 金融円滑化についての基本方針

1. お客様からのご相談に対する真摯な対応

- お客様から新規のお借入およびお借入の条件変更等のお申込に関するご相談を受けた場合、ご相談に真摯に対応します。(現況をよくお伺いし、最良の方法を真摯な協議の中で協力して考えます。)
- お客様からのお借入の条件変更等のお申込に関するご相談を受けた場合、ご相談のお申込の内容の記録を適切に行ってまいります。また、条件の変更等が迅速に進むよう進捗の管理を徹底してまいります。

2. 適切な審査の実施

- 中小企業者のお客様につきましては、決算書等の数値のみでの形式的、画一的な判断は行いません。中小企業者のお客様の特性(技術力、販売力、経営者資質等)及び事業の状況を十分に考慮したうえで、信用供与及びお借入の条件変更について迅速且つ適切に審査を行います。
- 住宅ローンご利用のお客様につきましては、財産の状況や収入状況等を考慮し、実態面を十分に把握したうえで負担軽減に向け、迅速且つ適切に審査を行います。

3. 中小企業者のお客様への対応

- 中小企業者のお客様からご返済に関する負担軽減のお申込があった場合、お客様の事業についての改善又は再生の可能性等を十分考慮して、できる限りお借入の条件変更等のご相談に応じてまいります。
- お客様が当行以外の金融機関からお借入をされている場合、お客様の同意を頂いたうえで他の金融機関と緊密に連携を図り、お客様の返済負担の軽減に向けた措置を取るよう努めてまいります。
- お客様の経営改善・再生を目的として経営改善計画を策定する場合、当行から積極的に助言・作成支援を行い、お客様の過度な負担とならないように努めます。また、経営改善計画の進捗状況を適切に管理するとともに、必要に応じて助言・支援を行い、経営改善・再生に向けて当行のコンサルティング機能を発揮してまいります。
- 事業再生ADR解決事業者や(株)地域経済活性化支援機構等の外部機関と緊密に連携し、様々な再生手法の中から最適なものを活用し、お客様の事業の再生に取り組んでまいります。

4. 住宅ローンのお客様への対応

- お客様の財産の状況や収入の状況を十分に考慮したうえで、生活の上で無理のないご返済に向けて、お借入の条件変更等のご相談に応じてまいります。
- お客様が住宅金融支援機構等の他の金融機関からもお借入されている場合は、お客様からの同意を頂いたうえで他の金融機関と緊密に連携を図り、お客様の返済負担の軽減に向けた措置を取るよう努めてまいります。

5. お客様への説明の徹底

- お借入に係る各種の契約を締結する場合、お客様にご理解いただくために、お客様の知識及び経験等を踏まえ、丁寧な説明を行います。
- お借入のご返済条件の変更にあたり条件を付す場合は、可能な限り早い段階でその内容をお客様に提示し、十分な説明を行います。
- 新規のお借入や条件変更等のお申込にお応えできない場合、これまでのお取引並びにお客様の知識及び経験等を踏まえ、お断りするに至った理由を可能な限り具体的に説明を行います。

6. お客様からのご意見・ご要望及び苦情への対応

- お客様のご意見・ご要望及び苦情については、内容を記録のうえ適切に対応してまいります。

中小企業の経営の改善及び地域の活性化のための取組みの状況

● 新販路開拓コンサルティング『WIN-WINネット業務』

当行は新販路開拓コンサルティング『WIN-WINネット業務』に継続的に取り組んでおり、経営改善支援活動を図ることで、地域経済の活性化に努めてまいります。

1.概要

『WIN-WINネット業務』とは、中小規模事業者のお取引先を対象とし、地域の厳しい経営環境に置かれたお取引先事業者を支え、新販路の紹介と事業運営方法の提供・アドバイス等のコンサルティング機能を発揮する中で、売上(本業)支援を行うことであり、お取引先と当行の経営の発展に資することを目的とします。

当行が売上支援を組織的、継続的に行うことによって、お取引先と良好かつ強力なリレーション(WIN-WINの関係)が構築され、地域経済の活性化に繋がるものと考えています。

2.取組状況

平成23年下期から本格的に本業務に取り組んでおり、契約締結先に対して具体的なコンサルティング支援を行っています。

【実績(平成30年9月末)】

契約締結先数:1,254先 売上支援実績:717先、6,166百万円

平成30年4月に、『WIN-WINネット業務』の一層の実効性向上を図るため、WIN-WINネット業務部内に、企画機能を所掌する「戦略企画グループ」と契約先の支援機能を所掌する「販路開拓支援グループ」を設置しました。

3.株式会社豊和銀行及び株式会社宮崎太陽銀行とのお取引先事業者の販路開拓支援分野における業務提携について

平成30年5月、当行と株式会社豊和銀行及び株式会社宮崎太陽銀行は、お取引先事業者の販路開拓支援分野における業務提携を行いました。本業務提携は、ビジネスマッチングや商談会ではカバーしきれない「販路開拓支援業務」の効率的運営と販路開拓にかかるネットワークの拡充を図ることで、3行が地盤とする鹿児島、大分、宮崎の中小・小規模事業者を中心とした売上高増加を図り、九州南東部の面的地域経済活性化に貢献していくことを目的としています。

《業務提携の内容》

- ▶自力では思うように売上が増加しないお取引先事業者の商品・サービスの販路開拓支援に対応できる業務フロー・ノウハウの各行間での共有
- ▶上記業務フローを支える基本部分であるシステムの各行による共同開発・共同利用
- ▶各行のお取引先事業者の多くが課題と認識している商品・サービスに関する情報及び県境を越えた新販路情報の共有



中小企業の経営の改善及び地域の活性化のための取組みの状況

● 企業再生ファンド

お取引先企業の再生を通じた地域経済の活性化を目的として、以下の再生ファンドを活用した事業再生に努めております。

1. かごしま企業再生ファンド

運 営 ・ 管 理	(株)トーガン
投 資 形 態	案件毎に決定
投 資 先	鹿児島県及びその周辺地域を経営基盤とする中小企業
参加金融機関・団体	当行、鹿児島銀行、鹿児島信用金庫、鹿児島相互信用金庫、奄美大島信用金庫、鹿児島興業信用組合、奄美信用組合、鹿児島県信用保証協会、鹿児島県中小企業再生支援協議会
業務協力協定締結日	平成25年3月27日

2. 九州地域活性化ファンド

運 営 ・ 管 理	あおぞら地域再生(株) (株)あおぞら銀行出資)
債 権 管 理 回 収	あおぞら債権回収(株)
投 資 金 額	案件毎に決定
投 資 先	鹿児島・宮崎・大分県及びその周辺地域を経営基盤とする中小企業
参加金融機関	当行、宮崎太陽銀行、豊和銀行
協 定 締 結 日	平成25年3月15日

平成30年9月末現在の活用実績
九州地域活性化ファンド35先

[九州地域活性化ファンド]

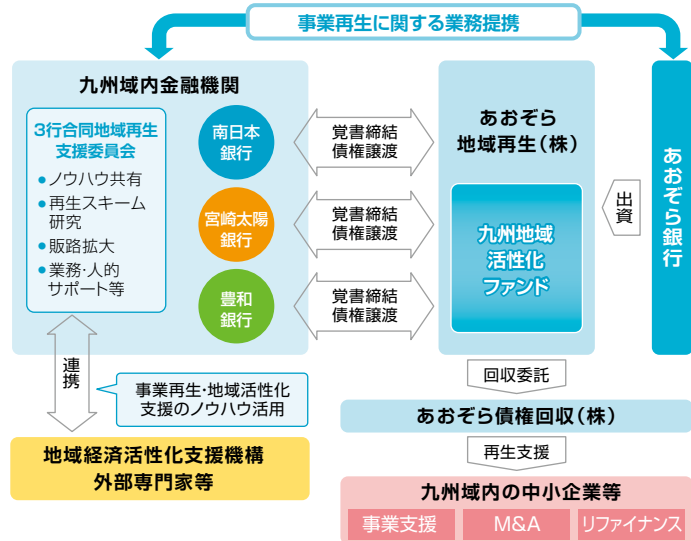

● 経営改善支援等取組み先数及び、取引先企業数に占める割合

(単位:先、%)

	29/9期末実績	30/3期末実績	30/9期末実績
創業・新事業	40	43	57
経営相談	42	29	45
事業再生	38	65	43
事業承継	6	3	7
担保・保証	45	26	54
合計	171	166	206
取引先総数	10,025	10,083	10,132
比率	1.70%	1.64%	2.03%

※平成29年度より、経営改善支援の取組みが実質的なものとなるよう定義や評価の見直し、これに伴う計上方法の変更を行ったことから、実績が前年度より減少しております。そのため、平成29年度より変更する計上方法で算出した場合、平成29年3月期末実績の比率は1.53%となります。

※役員提供後1年間貸出スプレッド(率)が下がらなかった場合のみ、1年後に計画実績として計上します。平成29年度の実績については、実際の件数の1/2で計上しています。

※本先数においては、WIN-WINネット業務による経営相談先数は計上していません。

※「経営改善取組み先」は以下のとおりです。

1. 創業・新事業
補助金・助成金申請支援件数、融資取組件数、政府系金融機関と協調して投融資を行った件数
2. 経営相談
ビジネスマッチングサービス成約件数、技術相談会等の参加企業のうち具体的な支援に取組んだ先数等
3. 事業再生
外部関係機関等との連携による支援先数、経営改善支援先等のランクアップ先数等
4. 事業承継
事業承継・M&A支援先数等
5. 担保・保証
担保・不動産に過度に依存しない融資の取組件数、ABLの取組件数

● 中小規模事業者に対する信用供与の残高及び総資産に占める割合

(単位:億円、%)

	29/9期末実績	30/3期末実績	30/9期末実績
中小規模事業者等向け貸出残高	3,256	3,317	3,361
総資産に対する比率	40.66	41.77	41.70

※中小規模事業者等向け貸出とは、中小企業等から個人事業主以外の個人を除いた貸出で、かつ地公体や大企業、当行関連会社向け貸出等を除いたものです。

平成30年9月期業績ハイライト(単体)

● 預金

預金(期末残高)は、平成30年3月末に比べ、124億円増加して7,547億円となりました。

● 預金残高の推移

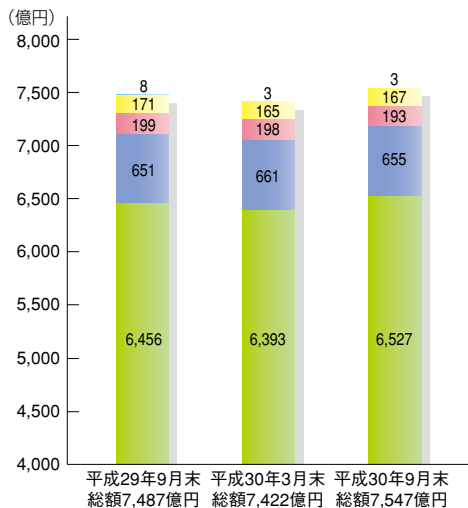

預金残高の県別割合

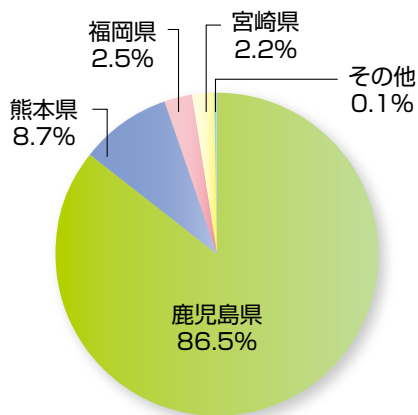

● 貸出金

貸出金(期末残高)は、中小企業貸出の増加により、平成30年3月末に比べ、2億円増加して5,665億円となりました。

● 貸出金残高の推移

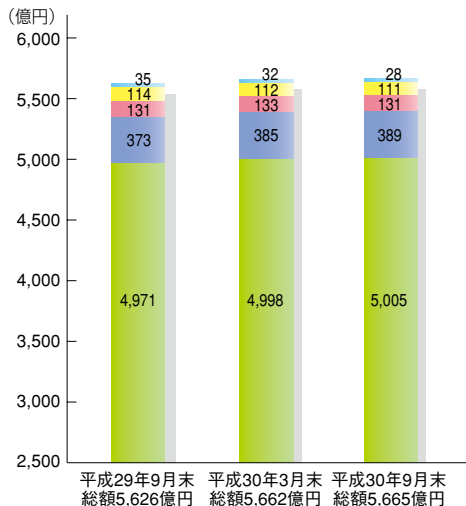

貸出残高の県別割合

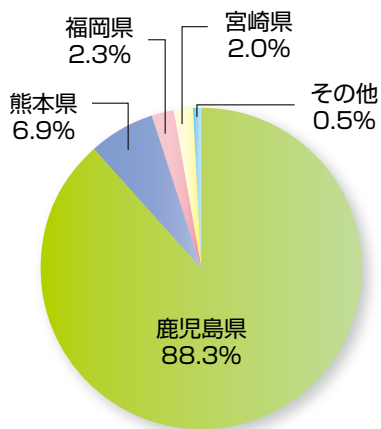

● 中小企業・個人向け貸出の状況

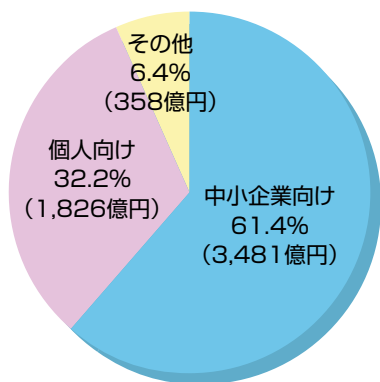

● 貸出残高の業種別比率

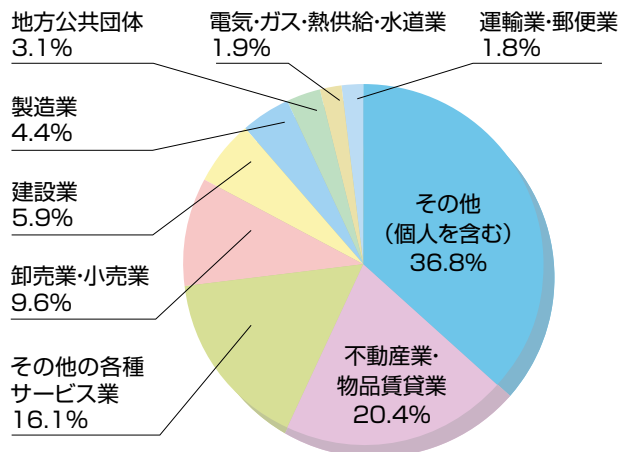

平成30年9月期業績ハイライト(単体)

● 損益の状況

コア業務純益は、貸出金利息及び有価証券利息配当金の減少や、金融商品販売手数料の減少などにより、前年同期比2億43百万円減少し、12億26百万円となりました。

経常利益については、前年同期比5億25百万円減少し、10億85百万円となりました。

また、中間純利益についても前年同期比3億56百万円減少し、7億35百万円となりました。

用語解説

● コア業務純益とは?

銀行の基礎的な収益力を示す指標で「業務粗利益」から「国債等債券の売買損益」を控除し「経費(人件費・物件費・税金)」を差し引いたもので、銀行本来業務から得られる利益を示したものです。

● 経常利益と当期純利益とは?

経常利益は銀行の営業活動によって通常発生する収益(経常収益)から費用(経常費用)を差し引いたもので、毎年生じる通常の利益を表します。この経常利益に、その年に特別に発生した利益と損失(特別利益、特別損失)と税金を加減したものが最終的な利益の当期純利益となります。

● 損益の推移

■ 平成28年9月期 ■ 平成29年9月期 ■ 平成30年9月期

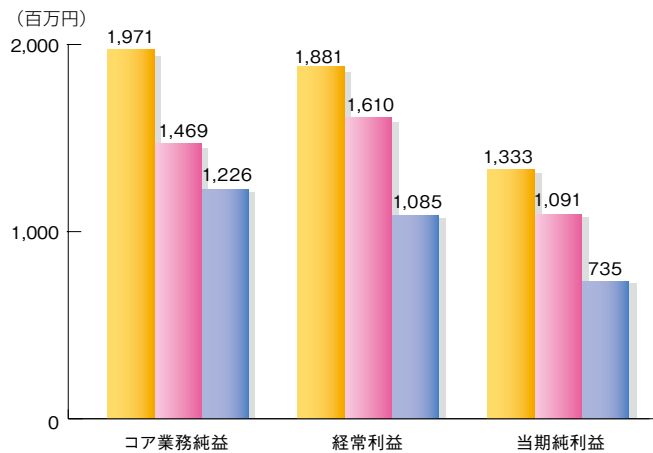

● 自己資本比率

自己資本比率は貸出金や有価証券などの総資産(リスク・アセット)に対する自己資本(資本金内部留保など)の割合を示すもので、銀行の健全性や安全性をみるうえで重要な指標となっております。

平成30年9月末の自己資本比率は、平成30年3月末に比べ0.06%上昇し8.47%となりました。

なお、国内で業務を行う銀行の基準は4%です。

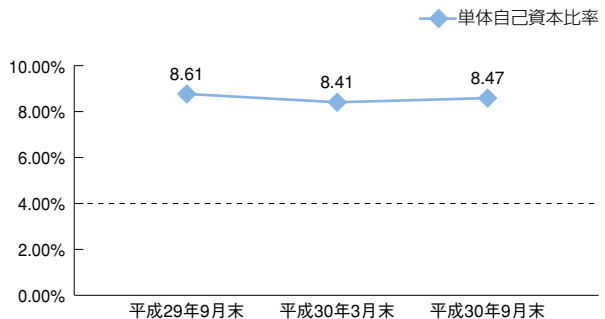

● 預り資産残高

預り資産は、個人年金保険等の増加により、平成30年3月末に比べて14億円増加の861億円となりました。

● 預り資産残高推移

■ 個人年金保険等 ■ 投資信託 ■ 国債

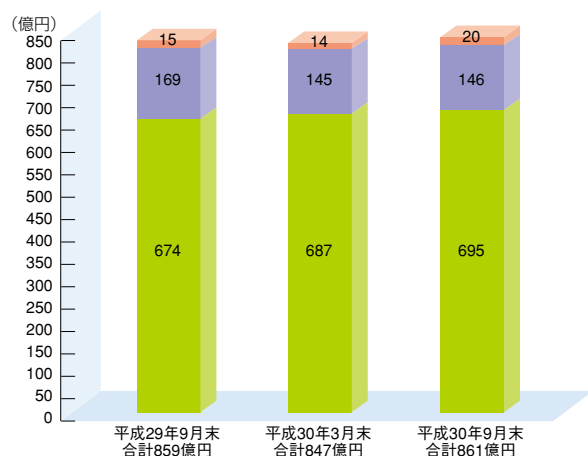

平成30年9月期業績ハイライト(単体)

● 個人向け貸出の状況

個人向け貸出残高については、平成30年3月末に比べて、32億円の減少となりました。

個人向け貸出のうち、住宅ローンにつきましては、平成30年3月末に比べて21億円の減少、その他ローン(目的型ローン・フリーローン他)につきましては、11億円の減少となりました。

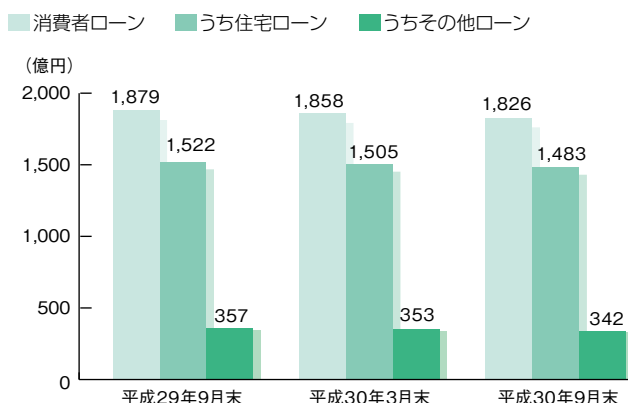

● 不良債権の状況

金融再生法の開示基準による不良債権は344億円で、総与信に対する比率は6.02%となりました。

平成30年9月末の開示債権額のうち81.35%については、担保・保証や貸倒引当金で十分な保全を行っております。なお、部分直接償却を実施した場合の開示債権比率は5.45%となります。

● 金融機能再生法に基づく開示債権

(単位:億円)

	平成29年9月末	平成30年3月末	平成30年9月末
金融再生法開示債権	351	347	344
破産更生債権等	79	70	74
危険債権	205	210	202
要管理債権	66	65	66
正常債権	5,324	5,365	5,369
総与信額	5,676	5,712	5,714
開示債権比率	6.19%	6.07%	6.02%
保全率	79.97%	81.93%	81.35%

● 平成30年9月末の状況

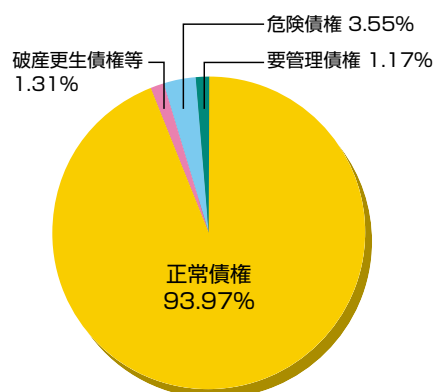

● 不良債権に対する備え

平成30年9月末の開示債権額のうち81.35%については、担保・保証や貸倒引当金で十分な保全を行っております。

● 保全状況

(単位:%)

	平成30年9月末
保全率	81.35
未保全部分	18.65

● 平成30年9月末保全状況

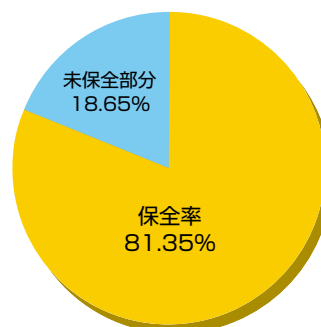

<金融機能再生法上の区分概要>

- ①(破産更生債権及びこれらに準ずる債権):破産、会社更生等の理由により経営破綻に陥っている債務者に対する債権及びこれらに準ずる債権のことです。
- ②(危険債権):お取引先が経営破綻の状態には至っていないが、財政状態及び経営成績が悪化し、契約に従った債権の元本の回収及び利息の受取ができない可能性の高い債権のことです。
- ③(要管理債権):3ヵ月以上延滞している貸出金及び貸出条件を緩和している債権のことです。

地域とお客様の発展のために

「明治維新観光定期預金」の販売

平成30年に明治維新150年を迎え、明治維新を主導し、後の明治政府においても多くの人材を輩出した薩長土肥の4県内に本店所在地を置く、5つの金融機関による「薩長土肥包括連携協定」を締結しております。当行では、本協定の協働事業の一環として平成27年10月より「明治維新観光定期預金」を8回に渡り販売しており、お預入れ頂いたお客様の中から抽選で4県への旅行券やご当地観光物産品をプレゼントするキャンペーンを行いました。

※本定期預金の販売は終了しております。



第一回 五代 友厚 編



第二回 大隈 重信 編



第三回 坂本 龍馬 編



第四回 大久保 利通 編



第五回 吉田 松陰 編



第六回 西郷 隆盛 編



第七回 勝 海舟 編



第八回 完結 編

《参加金融機関》

- 南日本銀行（鹿児島県：薩摩）○東山口信用金庫（山口県：長州）○高知銀行（高知県：土佐）○幡多信用金庫（高知県：土佐）○佐賀共栄銀行（佐賀県：肥前）

株主優待制度について

当行では、株主の皆様への日頃のご支援に感謝するとともに、より多くの皆さまに中長期的に当行株式を保有していただくことを目的とし、「株主優待制度」を設け「株主優遇定期預金」を取り扱っております。

1. 商品名	スーパー定期預金(株主優遇定期預金)
2. 対象株主様	平成30年3月31日現在で、当行株式を100株以上保有されている株主ご本人様(個人・法人) ※対象の確認のため、「株主優遇定期預金ご優待券」が必要になります ※保有株式数100株以上1,000株未満の方は優待券を1枚、1,000株以上の方は2枚贈呈
3. お取扱期間	平成30年7月2日から平成31年6月28日まで
4. 適用金利	1年ものスーパー定期預金店頭表示金利+0.3%
5. お預け入れ期間	1年
6. お預け入れ金額	優待券1枚につき、10万円以上500万円以下(1円単位)
7. ご利用方法	●「株主優遇定期預金ご優待券」を、株主総会決議ご通知に同封し、対象となる株主様へ郵送いたします。お預け入れ時に優待券をご提示ください。●ATM、インターネットバンキングでのお取扱いはいたしません。●株主様お一人につき1店舗でのお取り扱いとさせていただきます。

地域とお客様の発展のために

新システム移行について

当行では、九州地区の第二地方銀行6行(福岡中央銀行、佐賀共栄銀行、長崎銀行、豊和銀行、宮崎太陽銀行、南日本銀行)で共同運営する事業組合システムバンキング九州共同センターの勘定系システムを株式会社NTTデータが提供する金融機関向け勘定系システム「BeSTAcIoud」へ移行し、平成31年1月4日より稼働を開始しました。

新システム移行により、お客さまにより満足いただけるよう、サービス向上に努めてまいりますので、今後ともお引き立てのほど宜しくお願い申し上げます。

FAQ

Q.どうして新システムに移行したのですか？

A.新システムに移行することで、お客さまのニーズにあった商品・サービスをより迅速に提供できるようになりました。また、様々な制度変更等へ迅速に対応できるようになることもお客さまにとってメリットになります。

Q.現在、利用しているキャッシュカードは、これまでどおりに利用できますか？

A.現在利用いただいているキャッシュカードは、そのままご利用できます。

Q.ATMについて、機能や操作方法に変更はありますか？

A.ATMの機能追加及び変更がございます。

①通帳でのお引出し・お振込みが可能になります。

キャッシュカードに限らず、通帳でのお引出し・お振込みが可能になります。

※キャッシュカードの発行(暗証番号の登録)がお済みのお客さまに限ります。

②磁気修復機能が追加されます。

読み取り不可となった通帳の磁気修復がATMでも行えるようになります。

※該当通帳が本人確認済の口座であることが条件となります。

③振込機能に農協(JA)が追加されます。

農協(JA)へのお振込が可能となります。

④お取引時に取引(支払・入金・振込)等の銀行別手数料一覧を画面にてご確認ください。

手数料一覧をご確認いただけるようになります。(下記、イメージ画面をご参照ください。)

ご案内 取消

内容をお確かめのうえ **確認** を押してください

ご利用時間とご利用手数料をご確認ください。

お引き出し ご利用時間 8:45 18:00 21:00

項目	平日	土・日・祝日	振込	振込
当行	108円	108円	108円	108円
他行	216円	216円	108円	216円

南日本銀行、福岡中央銀行、佐賀共栄銀行、長崎銀行、豊和銀行、熊本銀行、宮崎太陽銀行、沖縄海邦銀行は、当行と同じ利用料金となります。他行はゆうちょ及びクレジットは除きます。

お預け入れ ご利用時間 21:00

項目	平日	土・日・祝日	振込	振込
当行				
他行				

お振替 ご利用時間 21:00

項目	平日	振込	振込
当行			
他行			

12月31日～1月31日は、土・日・祝日扱いの手数料が適用されます。

確認

ご案内 取消

内容をお確かめのうえ **確認** を押してください

ご利用手数料をご確認ください。

振込手数料

種別	種別	振込内	振込	他行
現金振込	金額5万以上	1件につき 324円	432円	756円
	金額5万未満	1件につき 216円	216円	540円
当行カード振込	金額5万以上	1件につき 162円	162円	540円
他行カード振込	金額5万未満	1件につき 108円	108円	378円

カードの振込の場合、「振込手数料+C D・ATM利用手数料」の合算となります。

確認

地域とお客様の発展のために

Q.給与、年金、配当金、その他振込の受取口座として利用していますが、何か手続きは必要ですか？

A.これまで通りにご利用いただけますので、お手続きの必要はございません。

Q.通帳・証書・カードのお取扱いについて、現在、利用している通帳・証書は、これまでどおりに利用できますか？

また、繰越する場合にはどうなりますか？

A.現在お持ちの通帳・証書はそのままご利用いただけます。

また、通帳・証書はデザインが新しくなります。

(主なデザイン変更例)

普通預金通帳

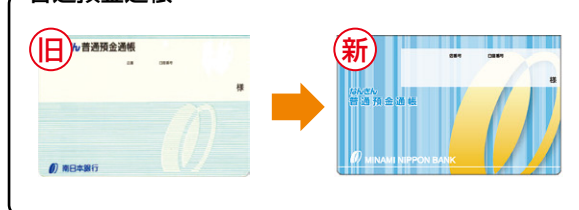

定期預金



総合口座通帳①

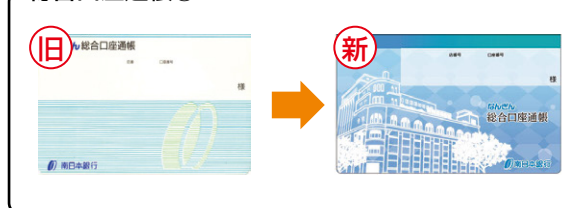

総合口座通帳②



定期積金通帳

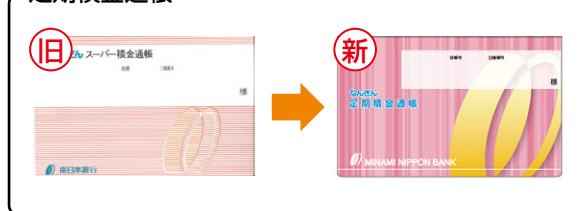

当座預金

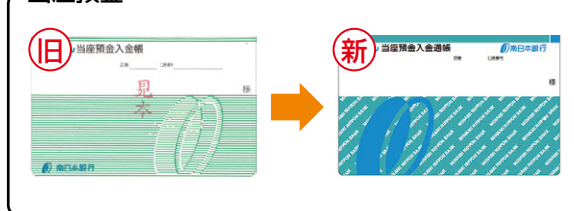

※その他のFAQ及び新システム移行に伴う商品・サービス・機能の詳細につきましては、お客さま向けパンフレットをご参照ください。

地域とお客様の発展のために

地域貢献活動

当行は、地域経済活性化及びCSR活動の一環として、様々なボランティア活動・地域イベントに積極的に参加し、地域貢献活動を行っております。

● 各種商談会への出店支援

南九州地域の農業、食料を中心とした産業振興を行い、地域経済の活性化に寄与するために、「鹿児島アグリ&フード金融協議会」(鹿児島県内7金融機関で構成)に参画し、販路開拓及び事業展開支援に向けた各種相談会への出店支援を行っております。

【主な支援事例】

かごしまの逸品商談会(平成30年1月、当行より10社参加)
地方創生「食の魅力」発見商談会2018(平成30年6月、当行より5社参加)



● なんぎんニュービジネスクラブ

お客様のビジネスニーズにお応えするために当行では、「なんぎんニュービジネスクラブ」を運営しています。当クラブでは、会員の皆様の経営に役立つ月刊誌の発行や会員の皆様の様々な相談にお応えしたり、文化経済講演会などを通じ、会員の皆様の事業支援活動を行っております。



● 「南友会」～企業交流会の開催～

鹿児島県内の若手経営者及び後継者を中心に、お取引先企業を会員とした「南友会」を運営しております。例会を定期的に開催しており、セミナーや交流会を通じ、会員相互間の交流を図りつつ地域経済活性化のお手伝いをしております。

(会員数:平成30年9月末 140名)



● なんぎんビジネスセミナーの開催

平成30年4月に、お取引先企業の新入社員及び若手社員を対象に「2018なんぎんビジネスセミナー(第22回接客・マナー研修)」を開催しました。お取引先40社110名の皆様のご参加があり、ご好評いただきました。

(講師:㈱清友 代表取締役 宮之原 明子氏)



● 地域イベントへの参加、協賛

青少年育成の一環として、鹿児島市少年サッカー連盟主催の鹿児島市少年サッカーリーグ「なんぎんカップ」への協賛や、ビーチサッカー大会「なんぎんECOカップ」の開催等、地域イベントへの協賛を行っています。



● ボランティア活動への参加

平成30年4月22日(日)、鹿児島市社会福祉協議会主催により「第8回ボランティアでまちを美しく～おもてなしの心をもって～」が開催され、当行から160名が参加、天文館周辺の清掃活動が行われました。当行では地域清掃活動やかごしまマラソン等、各種ボランティア活動へ積極的に参加しております。



地域とお客様の発展のために

● 主要な業務内容

預金業務 当座預金、普通預金、貯蓄預金、通知預金、定期預金、納税準備預金等を取り扱っております。

融資業務 手形貸付、証書貸付、当座貸越を取り扱っております。また、手形の割引(商業手形等の割引)を取り扱っております。

国内為替業務 送金為替、代金取立等を取り扱っております。

国際業務 外国為替業務等を行っております。

証券業務 国債等公共債の売買業務を行っております。

附帯業務 損害保険及び生命保険の窓口販売などを行っております。

WIN-WINネット業務 中小規模事業者のお取引先に対して、新たな販路開拓や事業運営方法の改善を行っております。

● 南日本銀行のあゆみ

大正 2年 9月	● 同仁貯金合資会社設立(創業) ● 本店/鹿児島県始良郡東国分村(現霧島市国分広瀬)	63年 4月	● 外替オンラインシステム稼働
昭和11年 4月	● 鹿児島無尽株式会社に組織変更	6月	● 公共債フルディーリング業務取扱開始
12年 5月	● 鹿児島支店(現本店の旧館)新築落成	11月	● 南日本銀行VI発表 (シンボルマーク、ペットネーム「フレッシュバンク」を制定)
18年 11月	● 鹿児島無尽株式会社、 鹿児島相互無尽株式会社合併設立	12月	● 海外コルレス業務取扱開始
26年 3月	● 資本金5,000万円	平成元年 2月	● 普通銀行に転換、南日本銀行に商号変更 ● (社)全国銀行協会へ加盟
10月	● 相互銀行法施行に伴い、 株式会社旭相互銀行に商号変更	● 下甕村指定金融機関事務取扱開始 ● 東京支店、東京事務所開設	
27年 2月	● 資本金1億円	10月	● 資本金46億4千万円
3月	● 定期積金取扱開始	11月	● 無償増資により資本金48億9千5百万円
28年 11月	● 国内為替取扱開始	2年 3月	● アサヒエステート(株)設立
33年 10月	● 旭相互銀行健康保険組合発足	5月	● 全国キャッシュサービス(MICS)に参加
35年 1月	● 日本銀行と当座取引開始	8月	● 南日本バンクカード(株)設立
37年 12月	● 日本銀行歳入代理店事務取扱開始 ● 旭ビルディング(株)設立	12月	● イメージキャラクター「なんちゃん・ミミちゃん」決定 ● サンターバンキング実施
38年 4月	● 旭保養センター完成	3年 1月	● テレビ広告開始
9月	● 創業50周年	6月	● 里村指定金融機関事務取扱開始
39年 5月	● 資本金6億円	4年 2月	● 中間発行増資により資本金67億7千7百万円
8月	● 資本金6億3,000万円	3月	● 本店営業部全面改装
42年 12月	● 本店増改築落成	4年 4月	● 地元5行庫による店舗外現金自動設備の共同利用開始
48年 3月	● 資金量1,000億円突破	5月	● 第3次オンラインシステム稼働
6月	● 行内報「あさひ」創刊	8年 11月	● 本店営業部・県庁出張所開設
10月	● 資本金10億円	9年 3月	● 「なんぎん産学交流支援サービス」取扱開始
11月	● 両替業務取扱開始	10年 4月	● 「なんぎん懸賞付定期預金」発売
51年 9月	● 為替オンラインシステム稼働	10年 12月	● 本店の建物が県内初の登録有形文化財に登録
12月	● 資本金18億円	11年 3月	● 郵便局とのATM(CD)相互利用開始
52年 3月	● 資金量2,000億円突破	9月	● 証券投資信託の窓口販売業務取扱開始
8月	● 第1次オンラインシステム稼働	12年 3月	● 第三者割当増資により資本金91億1百万円
54年 2月	● 全銀データ通信システム加盟	13年 4月	● 損害保険商品窓口販売開始
55年 4月	● 外国為替業務取扱開始	14年 10月	● 生命保険窓口販売開始
5月	● 「旭相互銀行史」発刊	11月	● ダイレクトローンセンター業務開始
11月	● 旭霧島荘オープン	15年 8月	● 四半期情報開示開始
56年 5月	● 旭ボランティアサークル結成	16年 6月	● 執行役員制度導入
6月	● 資金量3,000億円突破 ● 相銀ワイドサービス(SCS)取扱開始	10月	● 決済用普通預金取扱開始
57年 8月	● 金の売買業務取扱開始	18年 4月	● 本店が鹿児島市より「環境管理事務所」に認定
58年 4月	● 国債窓口販売業務開始	20年 10月	● なんぎん住宅ローンセンター開設
10月	● 資本金27億2千5百万円 ● 「調査速報」発刊	21年 3月	● 第三者割当方式によるA種優先株式150億円発行 ● 資本金166億1百万円
12月	● 資金量4,000億円突破	5月	● なんぎん個人相談プラザ開設
昭和59年 3月	● 南九州サービス(株)設立	11月	● 花棚支店開設(22年3月移転オープン)
5月	● 「あさひワイドカード」取扱開始	22年 3月	● 熊本支店(河原町支店及び熊本市場支店を統合後)熊本営業部へ昇格
10月	● 相銀データ伝送システム(SDS)取扱開始	23年 4月	● ミナネット支店開設
11月	● 第2次オンラインシステム稼働	10月	● WIN-WINネット業務開始
60年 3月	● MMC(市場金利連動型預金)発売開始	24年 5月	● 種子島支店リニューアルオープン(新築移転)
7月	● 旭ファイナンス(株)設立(現 なんぎんリース(株))	10月	● 西谷山出張所開設(25年4月移転オープン)
12月	● 自由金利型定期預金の取扱開始	11月	● with youプラザ開設
61年 6月	● 旭ビジネスサービス(株)設立	25年 9月	● 創業100周年 ● 上川内出張所開設(26年2月移転オープン)
62年 4月	● 鹿児島県ネットサービス(KNS)取扱開始	26年 4月	● 伊集院支店リニューアルオープン(新築移転)
6月	● 公共債ディーリング業務取扱開始	9月	● 西田支店オープン(城西支店と宮田通支店を統合)
7月	● あさひニュービジネスクラブ(ANBC)設立	28年 3月	● 笠之原支店リニューアルオープン(新築移転)
10月	● 福岡証券取引所に株式上場	10月	● 紫原支店リニューアルオープン(新築移転)
11月	● 旭相互銀行厚生年金基金設立	29年 5月	● 上町支店リニューアルオープン(新築移転)
		9月	● 東京支店リニューアルオープン

組織・ネットワーク

■ 役員

取締役頭取
森 俊英

取締役副頭取
齋藤 眞一

常務取締役(人事総務部長兼人材開発室長)
松下 弘志

常務取締役(本店営業部長)
春山 慶次郎

取締役(経営企画部長兼経営計画推進室長)
市坪 功治

取締役(営業統括部長)
正野 和広

取締役(審査部長)
濱口 直也

社外取締役
高田 守國

社外取締役
野間 俊美

常勤監査役
中野 義明

社外監査役
永山 在紀

社外監査役
山原 芳樹

社外監査役
西山 芳久

(平成30年12月末現在)

■ 本部機構図

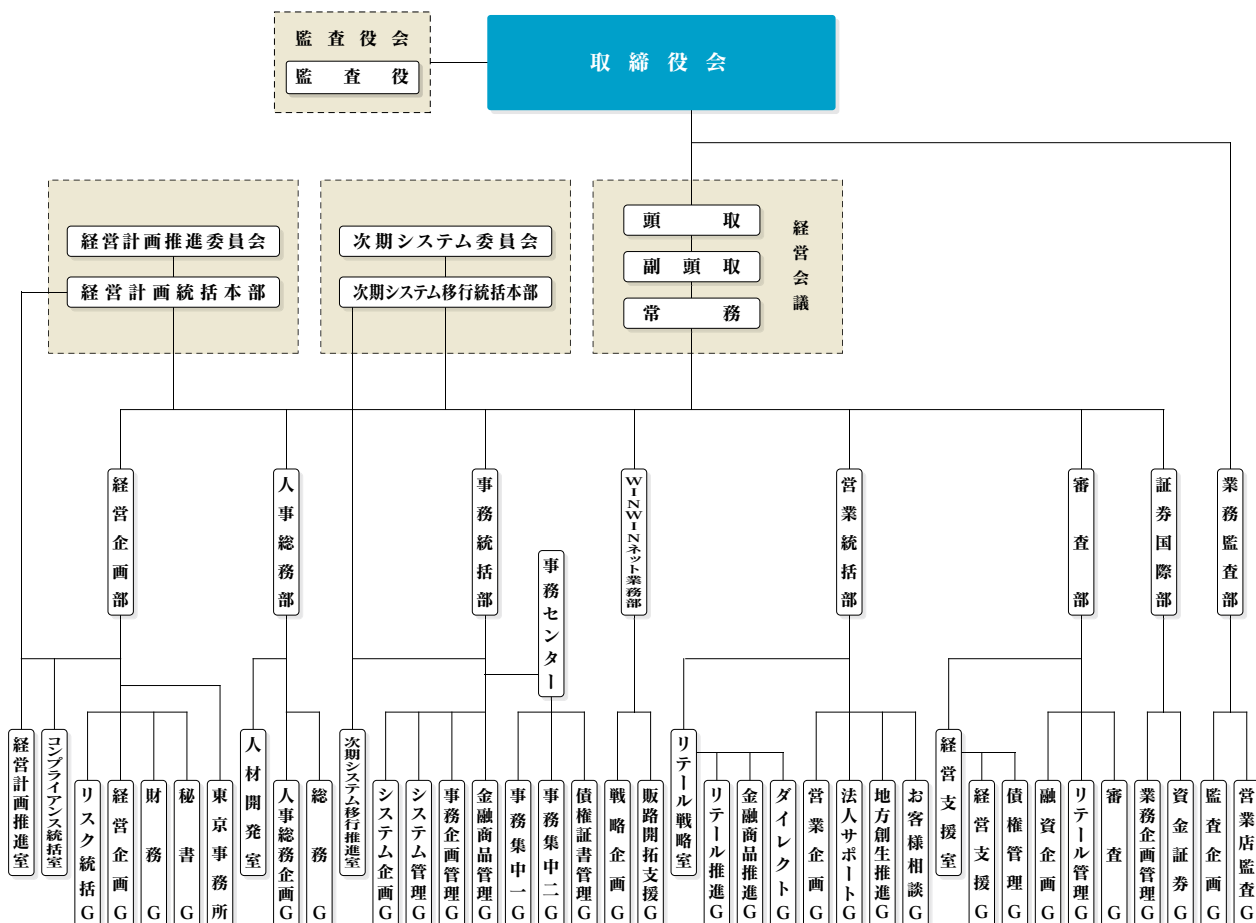

(平成30年12月末現在)

■ グループ会社

なんぎんリース株式会社 (リース業務)

南九州サービス株式会社 (現金等の輸送・警備業務)

組織・ネットワーク

■ 店舗一覧(本支店61カ店・出張所3カ所)

(平成30年12月末現在)

鹿児島県(本支店52カ店・出張所3カ所) 銀行コード0594						
店舗名	店舗	住所	電話番号	キャッシュコーナーご利用時間		ATM機能
				平日	土日祝	
本店営業部	外為 住 100	鹿児島市山下町1番1号	(099)226-1111	8:00~21:00	9:00~19:00	IC 緑 視
県庁支店	住 101	鹿児島市鴨池新町10番1号県庁行政棟内	(099)286-5481	8:45~18:00	休ませていただきます	IC 緑 視
中央支店	住 130	鹿児島市中央町26番18号	(099)254-8166	8:00~19:00	9:00~18:00	IC 緑 視
天文館支店	住 110	鹿児島市山之口町12番1号	(099)226-6138	8:00~21:00	9:00~19:00	IC 緑 視
城南支店	住 160	鹿児島市新屋敷町26番10号	(099)226-1041	8:45~19:00	9:00~18:00	IC 緑 視
西田支店	住 170	鹿児島市西田2丁目15番15号	(099)258-2265	8:00~21:00	9:00~19:00	IC 緑 視
明和出張所	住 192	鹿児島市明和1丁目25番2-118号	(099)282-6711	8:45~19:00	9:00~18:00	IC 緑 視
玉里支店	住 202	鹿児島市玉里団地3丁目19番2号	(099)229-3691	8:45~19:00	9:00~18:00	IC 緑 視
草牟田支店	住 206	鹿児島市草牟田2丁目19番20号	(099)226-2551	8:45~19:00	9:00~18:00	IC 緑 視
伊敷支店	住 140	鹿児島市伊敷1丁目3番25号	(099)220-9236	8:00~19:00	9:00~18:00	IC 緑 視
上町支店	住 190	鹿児島市大竜町3番11号	(099)226-0101	8:00~21:00	8:00~21:00	IC 緑 視
花棚支店	住 193	鹿児島市吉野2丁目29番20号	(099)243-5001	8:45~19:00	9:00~18:00	IC 緑 視
吉野支店	住 191	鹿児島市吉野町1762番地1	(099)243-5151	8:45~19:00	9:00~18:00	IC 緑 視
脇田支店	住 150	鹿児島市宇宿3丁目16番3号	(099)258-3161	8:00~19:00	9:00~18:00	IC 緑 視
紫原支店	住 204	鹿児島市紫原4丁目35番地19	(099)257-1911	8:00~21:00	8:00~21:00	IC 緑 視
桜ヶ丘支店	住 209	鹿児島市桜ヶ丘3丁目3番地6	(099)265-1711	8:45~19:00	9:00~18:00	IC 緑 視
星ヶ峯支店	住 151	鹿児島市星ヶ峯2丁目26番7号	(099)265-1211	8:45~19:00	9:00~18:00	IC 緑 視
谷山支店	住 200	鹿児島市和田1丁目22番地1	(099)268-2141	8:45~19:00	9:00~18:00	IC 緑 視
西谷山出張所	住 199	鹿児島市西谷山1丁目8番25号	(099)268-1300	8:45~19:00	9:00~18:00	IC 緑 視
卸本町支店	外為 住 201	鹿児島市卸本町6番地13	(099)260-2611	8:45~21:00	9:00~19:00	IC 緑 視
東谷山支店	住 205	鹿児島市東谷山2丁目41番23号	(099)268-7711	8:45~19:00	9:00~18:00	IC 緑 視
荒田支店	住 120	鹿児島市荒田2丁目11番4号	(099)254-9101	8:00~20:00	9:00~18:00	IC 緑 視
与次郎ヶ浜支店	住 203	鹿児島市与次郎1丁目9番35号	(099)259-1351	8:00~21:00	9:00~19:00	IC 緑 視
鴨池支店	住 180	鹿児島市鴨池1丁目32番12号	(099)252-2303	8:45~19:00	9:00~18:00	IC 緑 視
喜入支店	住 211	鹿児島市喜入町7016番地1	(099)345-2222	8:45~18:00	9:00~18:00	IC 緑 視
国分支店	住 220	霧島市国分中央1丁目27番25号	(099)45-0460	8:00~21:00	9:00~19:00	IC 緑 視
隼人支店	住 225	霧島市隼人町見次300番地4	(099)43-1623	8:00~21:00	9:00~19:00	IC 緑 視
始良支店	住 230	始良市始良町本町121番地	(099)62-3161	8:00~21:00	9:00~19:00	IC 緑 視
始良支店	住 231	始良市宮島町21番地11	(099)65-6111	8:00~21:00	9:00~19:00	IC 緑 視
種子島支店	住 240	西之表市東町154番地	(099)72-1541	8:45~18:00	9:00~17:00	IC 緑 視
屋久島支店	住 250	熊毛郡屋久島町宮之浦93番地	(099)742-0511	8:45~18:00	9:00~17:00	IC 緑 視
安房支店	住 251	熊毛郡屋久島町安房187番地81	(099)746-2209	8:45~18:00	9:00~17:00	IC 緑 視
大島支店	住 260	奄美市名瀬末広町1番26号	(099)752-2441	8:45~19:00	9:00~19:00	IC 緑 視
川内支店	住 300	薩摩川内市西向田町14番15号	(099)622-3171	8:00~21:00	9:00~19:00	IC 緑 視
上川内出張所	住 301	薩摩川内市中郷2丁目6番18号	(099)623-1001	8:00~21:00	9:00~19:00	IC 緑 視
出水支店	住 310	出水市昭和町10番1号	(099)62-0195	8:00~21:00	9:00~19:00	IC 緑 視
阿久根支店	住 320	阿久根市琴平町42番地	(099)672-0485	8:00~21:00	9:00~19:00	IC 緑 視
宮之城支店	住 330	薩摩郡さつま町宮之城屋地1569番地	(099)653-0830	8:00~21:00	9:00~19:00	IC 緑 視
大口支店	住 340	伊佐市大口上町9番地4	(099)622-1521	8:00~21:00	9:00~19:00	IC 緑 視
串木野支店	住 350	いちき串木野市旭町173番地	(099)632-3141	8:00~21:00	9:00~19:00	IC 緑 視
甌島支店	住 360	薩摩川内市上甌町中甌字中津串311番地	(099)692-0019	8:45~17:00	休ませていただきます	IC 緑 視
下甌支店	住 361	薩摩川内市下甌町手打1018番地	(099)697-0001	8:45~17:00	休ませていただきます	IC 緑 視
鹿屋支店	住 400	鹿屋市大手町1番1-2102号	(099)442-3145	8:00~21:00	9:00~19:00	IC 緑 視
笠之原支店	住 401	鹿屋市笠之原町1番70号	(099)443-6911	8:00~21:00	9:00~19:00	IC 緑 視
垂水支店	住 410	垂水市本町12番地	(099)432-1134	8:00~21:00	9:00~19:00	IC 緑 視
志布志支店	住 420	志布志市志布志町志布志2丁目15番8号	(099)472-1027	8:00~21:00	9:00~19:00	IC 緑 視
末吉支店	住 650	曾於市末吉町上町4丁目4番地11	(098)676-1155	8:00~21:00	9:00~19:00	IC 緑 視
加世田支店	住 500	南さつま市加世田本町50番地1	(099)52-2161	8:00~21:00	9:00~19:00	IC 緑 視
吹上支店	住 510	日置市吹上町中原2466番地	(099)296-2141	8:00~21:00	9:00~19:00	IC 緑 視
伊集院支店	住 520	日置市伊集院町徳重2丁目6番地5	(099)273-2151	8:00~21:00	9:00~19:00	IC 緑 視
川辺支店	住 530	南九州市川辺町平山6960番地	(099)556-1161	8:00~21:00	9:00~19:00	IC 緑 視
枕崎支店	住 540	枕崎市西本町77番地	(099)72-3221	8:00~21:00	9:00~19:00	IC 緑 視
穎娃支店	住 550	南九州市穎娃町郡1424番地	(099)336-1135	8:00~21:00	9:00~19:00	IC 緑 視
指宿支店	住 210	指宿市大牟礼1丁目20番2号	(099)22-3201	8:00~21:00	9:00~19:00	IC 緑 視
ミナネット支店	住 373	鹿児島市中町11番11号南日本銀行第2ビルF	0120-791-373	—	—	—

宮崎県(支店2カ店)

宮崎支店	住 600	宮崎市橘通東4丁目6番29号	(098)22-5135	9:00~17:00	休ませていただきます	IC 緑 視
都城支店	住 630	都城市上町9街区26号	(098)623-0668	9:00~18:00	休ませていただきます	IC 緑 視

熊本県(支店4カ店)

熊本営業部	住 700	熊本中央区下通1丁目7番20号	(096)352-7131	9:00~18:00	休ませていただきます	IC 緑 視
玉名支店	住 760	玉名市繁根木543番地	(096)872-3164	9:00~17:00	休ませていただきます	IC 緑 視
八代支店	住 800	八代市本町3丁目1番19号	(096)32-2141	9:00~18:00	9:00~18:00	IC 緑 視
人吉支店	住 820	人吉市紺屋町73番地1	(096)622-3225	9:00~19:00	9:00~18:00	IC 緑 視

福岡県(支店2カ店)

福岡支店	900	福岡市博多区店屋町8番30号博多フコク生命ビル5F	(092)281-2631	9:00~18:00	休ませていただきます	IC 緑 視
小倉支店	960	北九州市小倉北区馬借3丁目2番23号	(093)521-4081	9:00~17:00	休ませていただきます	IC 緑 視

東京都(支店1カ店)

東京支店	991	東京都千代田区鍛冶町1丁目9番16号丸石第二ビル8F	(03)3258-7311	—	—	—
------	-----	----------------------------	---------------	---	---	---

外為 印は外国為替取扱店 住 印は住宅金融支援機構業務取扱店 ATM機能: IC 印はIC対応 緑 印は通帳繰越 視 印は視覚障がい者対応

■ 各種相談窓口(1カ所)

鹿児島県(1カ所)

店舗名	取扱業務	住所	電話番号
with you ブラザ	消費者ローンセンター 住宅ローンセンター 個人相談 ブラザ	鹿児島市中町11番11号南日本銀行第2ビルF	0120-791-373 0120-131-373 0120-320-373

組織・ネットワーク

● ネットワーク

鹿児島市内店舗 (平成30年12月末現在)



●	営業部	2
●	支店	58
●	出張所	3
●	ネット支店	1
●	相談プラザ	1
合計		65拠点

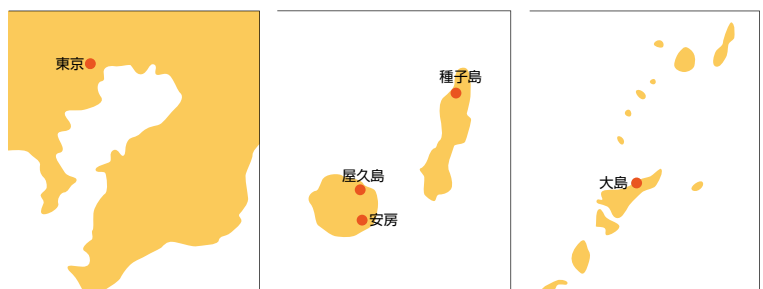

組織・ネットワーク

● 店舗外CD・ATM

(平成30年12月末現在)

店舗外現金自動設備(89カ所)

店舗名	キャッシュコーナーご利用時間		店舗名	キャッシュコーナーご利用時間	
	平日	土・日・祝日		平日	土・日・祝日
鹿児島市			北薩地区		
鹿児島市役所共同	8:00~18:00	休ませていただきます	パワーランド川内MGM	8:00~21:00	8:00~21:00
山形屋	10:00~19:30	10:00~19:30	ブラッセだいわ川内店共同	10:00~20:00	10:00~20:00
マルヤガーデンズ共同	10:00~20:00	10:00~20:00	だいわ中郷店共同	9:30~21:00	9:30~21:00
天神ぴらもーる通り	8:00~21:00	8:00~21:00	川内駅きやんせふるさと館共同	8:00~21:00	8:50~19:00
ローソン鹿児島東千石店	8:00~23:00	8:00~23:00	ニシムタ上川内店共同	8:00~21:00	8:00~21:00
コモナートビル共同	8:00~21:00	8:00~21:00	サンキュー出水店	9:00~21:00	9:00~21:00
NTT鹿児島支店	9:00~19:00	9:00~19:00	ブラッセだいわ宮之城店共同	9:30~21:00	9:30~21:00
ローソン照国神社前店	8:00~23:00	8:00~23:00	はやひと	9:00~17:00	休ませていただきます
ローソン鹿児島北ふ頭店	8:00~23:00	8:00~23:00	だいわ串木野店共同	9:30~21:00	9:30~21:00
アーバンポート	8:00~21:00	8:00~21:00	里支所	9:00~18:00	9:00~17:00
ローソン鹿児島中央駅前店	8:00~23:00	8:00~23:00	長浜緑地公園	9:00~18:00	9:00~17:00
ローソン鹿児島中央バスターミナル店	8:00~23:00	8:00~23:00	南薩地区		
JR鹿児島中央駅共同	8:00~21:00	8:00~21:00	南さつま市役所	9:00~18:00	休ませていただきます
ローソン鹿児島唐湊新川店	8:00~23:00	8:00~23:00	ニシムタ加世田店	9:00~20:00	9:00~19:00
コープ田上店共同	9:00~21:00	9:00~21:00	伊集院銀天街出張所	8:00~21:00	9:00~19:00
ローソン鹿児島武岡五丁目店	8:00~23:00	8:00~23:00	山形屋ストア妙円寺店	9:30~20:00	9:30~20:00
大塚流通団地共同	8:00~21:00	8:50~19:00	ローソン伊集院養生店	8:00~23:00	8:00~23:00
タイヨー西陵店	8:30~21:00	8:30~21:00	グランド伊集院共同	8:30~21:00	8:30~21:00
ドラッグイレブン下荒田店	8:00~21:00	8:00~21:00	タイヨー知覧店	9:30~19:00	9:30~19:00
鹿児島市立病院共同	8:00~21:00	8:50~19:00	ブラッセだいわ指宿店共同	9:30~20:00	9:30~19:00
タイヨー下荒田店	8:30~21:00	8:30~21:00	ニシムタ指宿店共同	9:00~21:00	9:00~21:00
イオン鹿児島鴨池店共同	9:00~21:00	9:00~21:00	ニシムタ枕崎店	9:00~21:00	9:00~21:00
ローソン鹿児島錦江町店	8:00~23:00	8:00~23:00	大隅地区		
フレスポジャングルパーク共同	8:00~21:00	8:00~21:00	垂水中央病院	9:00~19:00	9:00~19:00
鴨池新町南国ビル	9:00~18:00	9:00~17:00	垂水市役所共同	8:00~21:00	8:50~19:00
ニシムタスカイマーケット鴨池店共同	8:00~21:00	8:00~21:00	ブラッセだいわ鹿屋店	10:00~19:00	10:00~18:00
ローソン鹿児島小山田店	8:00~23:00	8:00~23:00	コープかごしま鹿屋店共同	9:30~21:00	9:30~21:00
ホームマートニシムタ伊敷店共同	8:00~21:00	8:00~21:00	サンキュー寿店共同	9:30~21:00	9:30~21:00
ローソン鹿児島小野三丁目店	8:00~23:00	8:00~23:00	ミネサキ旭原店	8:00~21:00	9:00~19:00
ドラッグイレブン伊敷店	9:00~19:00	9:00~18:00	サンポートしづしアピア共同	10:00~21:00	10:00~17:00
タイヨー原良店	9:30~21:00	9:30~21:00	サンキュー西志布志店共同	9:00~21:00	9:00~21:00
ドラッグイレブン吉野店	9:00~21:00	9:00~21:00	始良地区		
三船病院	9:00~17:00	9:00~17:00 <small>(土曜日のみ稼働)</small>	タイヨー国分新町店共同	8:30~21:00	8:30~21:00
ローソン鹿児島宇宿町店	8:00~23:00	8:00~23:00	きりしま国分山形屋共同	10:00~19:00	10:00~19:00
サンキュー新栄店	8:00~21:00	8:00~21:00	霧島市立医師会医療センター	9:30~18:00	休ませていただきます
ローソン新栄店	8:00~23:00	8:00~23:00	イオン隼人国分ショッピングセンター共同	9:00~21:00	9:00~21:00
鹿児島大学付属病院	9:00~19:00	9:00~19:00 <small>(土曜日のみ稼働)</small>	霧島市役所共同	9:00~18:00	休ませていただきます
オプシアミスミ	10:00~21:00	10:00~21:00	フレスポ国分ジャングルパーク共同	9:00~21:00	9:00~21:00
イオンモール鹿児島	9:00~21:00	9:00~21:00	山形屋ショッピングプラザ隼人店	9:00~21:00	9:00~19:00
食品雑貨流通センター	9:00~18:00	休ませていただきます	エディオン鹿児島始良加治木店	8:00~21:00	9:00~19:00
エヌティニシムタ谷山店	8:00~21:00	8:00~21:00	イオンタウン始良共同	9:00~21:00	9:00~21:00
サンキュー和田店	9:00~21:00	9:00~21:00	スーパーセンターニシムタ始良店共同	8:00~21:00	8:00~21:00
ローソン鹿児島谷山中央一丁目店	8:00~23:00	8:00~23:00	種子島地区		
タイヨー坂之上店共同	8:30~21:00	8:30~21:00	ブラッセだいわ種子島店	9:30~21:00	9:30~21:00
タイヨー中山店	8:30~21:00	8:30~21:00	熊本市		
ローソン中山中津店	8:00~23:00	8:00~23:00	NTT西日本帯山ビル	8:00~19:00	9:00~17:00
タイヨー松元店	9:00~21:00	9:00~21:00	熊本市場出張所	9:00~18:00	9:00~17:00

● セブン銀行ATM

全国のセブン-イレブンなどにあるセブン銀行ATMで当行キャッシュカードがお引出しについて**ほぼ24時間**ご利用いただけます。



南日本銀行 キャッシュカードご利用時間・手数料

		0		0.05	3	4	7	8.45	18	21	23	23:55	24
お引出し 残高照会*	月曜	取扱なし										取扱なし	
	火~金曜	216円										取扱なし	
お預入れ	月曜	取扱なし										取扱なし	
	火~金曜	108円										取扱なし	
		土曜・日曜		216円								取扱なし	

* 祝日は該当日と同一のご利用時間となりますが、ご利用手数料は216円(消費税等含む)となります。
※残高照会は無料です。



※詳しくは、当行ホームページ(<https://nangin.jp>)、または、セブン銀行ホームページ(<https://www.sevenbank.co.jp/>)をご覧ください。

(平成30年12月末現在)



2019年1月発行 南日本銀行 経営企画部
〒892-8611 鹿児島市山下町1番1号
電話(099)226-1111(代)
ホームページ <https://nangin.jp>

